Projektbericht

Research Report

Wirtschaftsprognose für Niederösterreich

Zweiter Quartalsbericht 2008

Anhang

Daniela Grozea-Helmenstein,
Christian Helmenstein

Projektbericht

Research Report

Wirtschaftsprognose für Niederösterreich

Zweiter Quartalsbericht 2008

Anhang

Daniela Grozea-Helmenstein,
Christian Helmenstein

Studie im Auftrag der NÖ Landesregierung
und Wirtschaftskammer Niederösterreich

Oktober 2008

ECONOMICA – Institut für Wirtschaftsforschung, Wien
ECONOMICA – Institute of Economic Research, Vienna

Institut für Höhere Studien (IHS), Wien
Institute for Advanced Studies, Vienna

Kontakt:

Dr. Daniela Grozea-Helmenstein
☎: +43/1/599 91-226
Fax: +43/1/599 91-555
E-mail: grozea@ihs.ac.at

Dr. Christian Helmenstein
☎: +43/ 676/ 3200-401
E-Mail: Christian.Helmenstein@esce.org

Anhang

Tabelle A 1: Indikatoren der österreichischen Wirtschaft (in Mrd. €, verkettet auf Basis von Vorjahrespreisen, Referenzjahr 2000)

	2002	2003	2004	2005	2006	2007	2008	2009
PRIVATER KONSUM	113,307	114,375	116,904	119,931	122,758	123,914	125,277	126,906
	1,0%	0,9%	2,2%	2,6%	2,4%	0,9%	1,1%	1,3%
EIGENKONSUM NON-PROFIT	3,149	3,201	3,294	3,348	3,468	3,560	3,596	3,650
	6,6%	1,6%	2,9%	1,7%	3,6%	2,7%	1,0%	1,5%
ÖFFENTLICHER KONSUM	39,827	40,271	40,669	41,286	42,242	42,983	44,058	44,168
	0,7%	1,1%	1,0%	1,5%	2,3%	1,8%	2,5%	0,3%
BRUTTO INVESTITIONEN	47,081	49,595	50,539	51,929	53,154	55,091	56,523	57,214
	-5,4%	5,3%	1,9%	2,7%	2,4%	3,6%	2,6%	1,2%
AUSRÜSTUNGS-INVESTITIONEN	22,515	23,534	23,444	24,740	24,959	26,659	27,459	27,803
	-4,3%	4,5%	-0,4%	5,5%	0,9%	6,8%	3,0%	1,3%
BAUINVESTITIONEN	24,267	25,454	25,866	25,766	26,858	27,604	28,239	28,592
	-4,5%	4,9%	1,6%	-0,4%	4,2%	2,8%	2,3%	1,3%
STATISTISCHE DIFFERENZ	-0,050	0,402	0,976	0,969	0,094	0,699	0,723	0,753
ABSOLUTE DIFFERENZEN	0,145	0,452	0,573	-0,006	-0,876	0,605	0,024	0,030

INLANDSNACHFRAGE	203,365	207,794	212,218	217,268	221,611	226,188	230,147	232,691
	-0,4%	2,2%	2,1%	2,4%	2,0%	2,1%	1,8%	1,1%
EXPORTE I.W.S.	106,261	107,802	118,692	126,981	136,445	148,452	155,139	161,595
	3,9%	1,5%	10,1%	7,0%	7,5%	8,8%	4,5%	4,2%
IMPORTE I.W.S.	97,530	101,902	111,891	118,962	125,070	134,464	140,201	146,171
	-0,4%	4,5%	9,8%	6,3%	5,1%	7,5%	4,3%	4,3%
B I P ZU MARKTPREISEN	212,045	213,744	219,182	225,483	233,091	240,236	245,114	248,114
	1,6%	0,8%	2,5%	2,9%	3,4%	3,1%	2,0%	1,2%

Quelle: IHS-Prognose, Oktober 2008.

Abbildung A1: Bruttoinlandsprodukt (BIP) – Konsum – Investitionen der österreichischen Wirtschaft, real

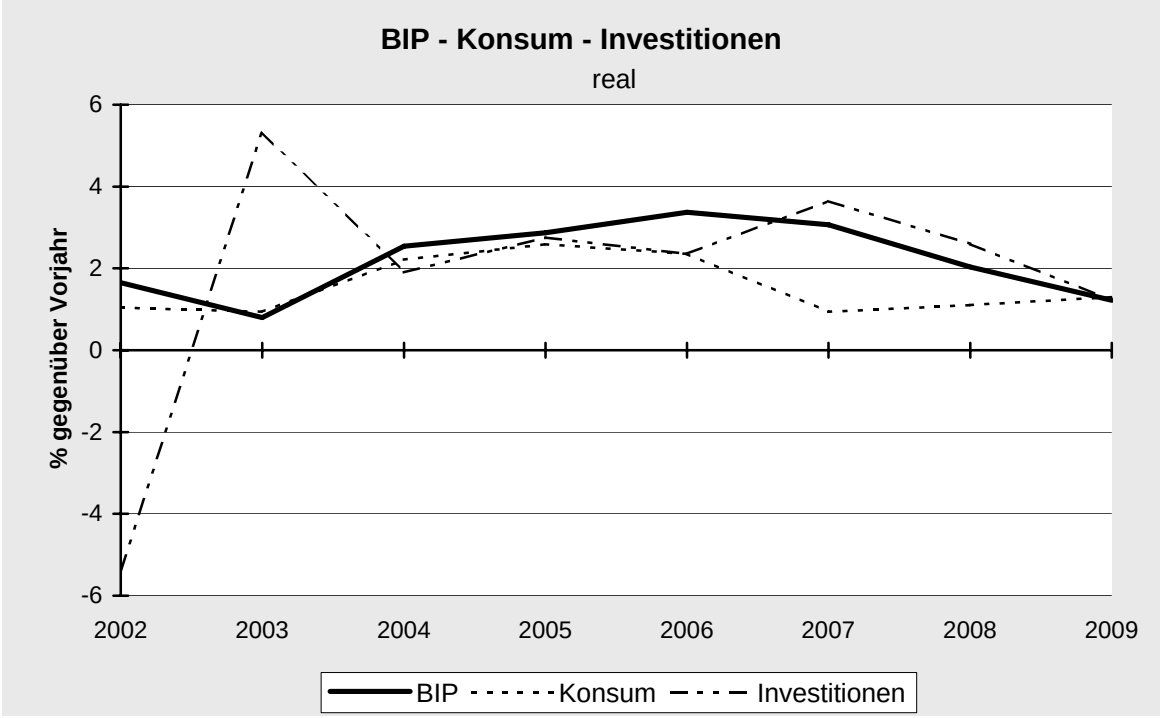

Quelle: IHS-Prognose, Oktober 2008.

Abbildung A2: Löhne – Preise – Beschäftigung der österreichischen Wirtschaft

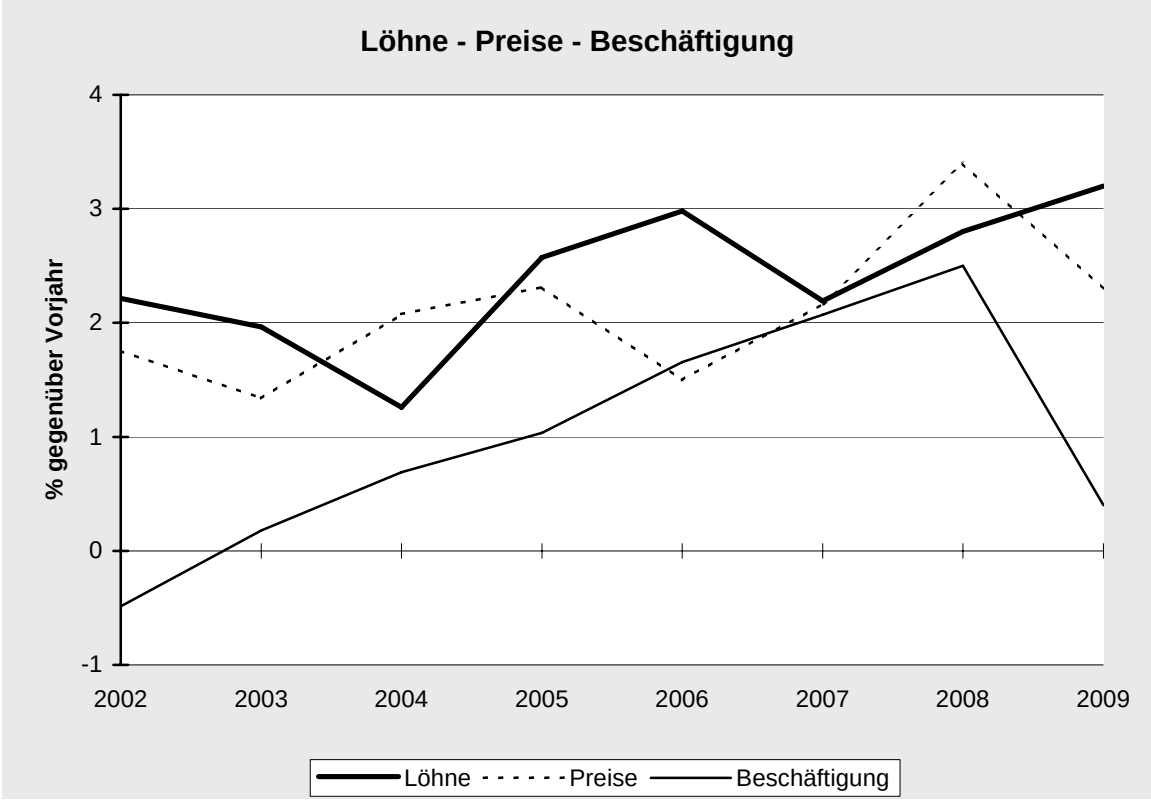

Quelle: IHS-Prognose, Oktober 2008.

Abbildung A3: Exporte und Importe der österreichischen Wirtschaft

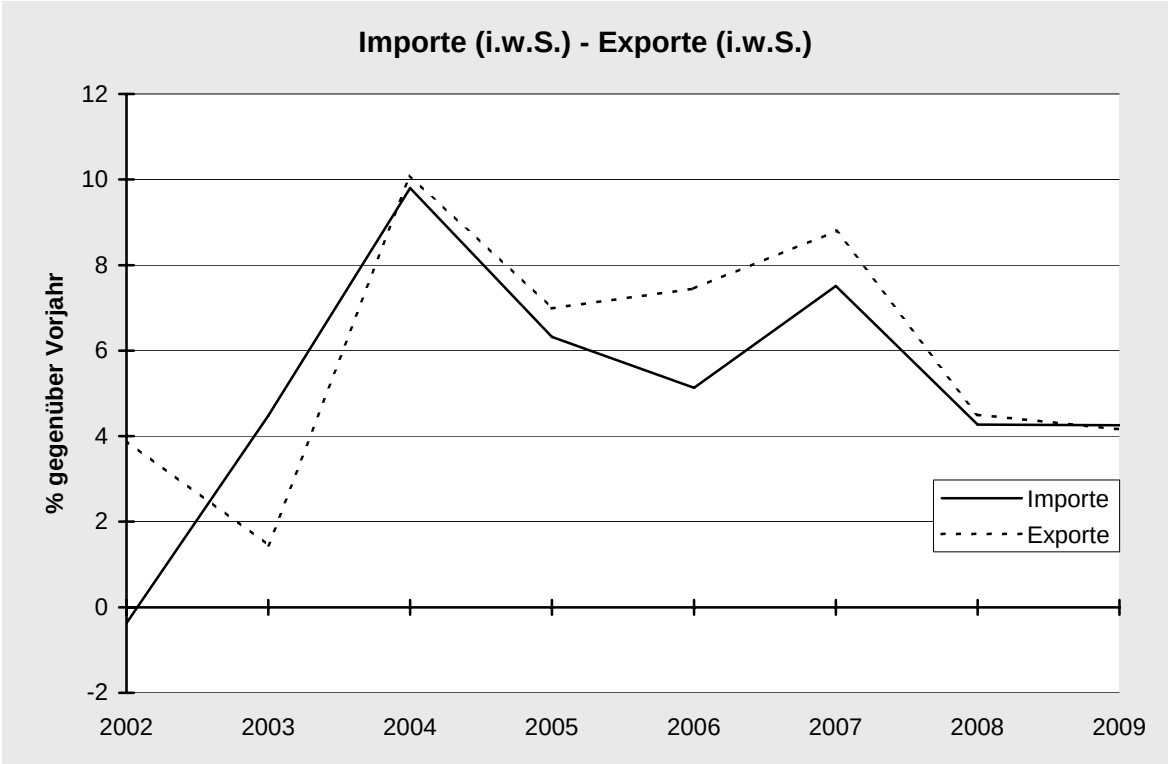

Quelle: IHS-Prognose, Oktober 2008.

Tabelle A 2: Beitrag zum Bruttoinlandsprodukt ausgewählter Wirtschaftsbereiche, real zu Herstellungspreisen, berechnet auf Basis von Vorjahrespreisen (in Mrd. €, Referenzjahr 2000)

	1995	2000	2005	2006	2007	2008	2009
Land- und Forstwirtschaft	4,05	3,80	3,64	3,62	3,93	3,93	3,93
Bergbau[1)]	,69	,72	,94	0,93	0,98	,	,
Sachgütererzeugung[2)]	31,99	38,38	41,72	45,83	48,36	50,91	51,16
Energie- und Wasserversorgung	3,62	4,38	5,70	6,06	5,86	6,10	6,17
Bauwesen	13,48	13,96	14,51	14,57	14,99	15,29	15,37
Handel[3)]	21,08	24,96	26,43	26,18	26,57	26,89	27,18
Beherbergungs- und Gaststättenwesen	7,09	7,75	8,31	8,53	8,73	8,95	9,01
Verkehr und Nachrichtenübermittlung	11,63	13,11	13,99	14,87	15,33	15,76	15,94
Kreditinstitute und Versicherungen	6,66	10,44	12,04	12,69	13,77	14,18	14,47
Grundstücks- und Wohnungswesen[4)]	24,63	29,77	36,11	37,22	38,33	39,28	39,87
Öffentliche Verwaltung[5)]	11,61	11,82	11,56	11,78	11,72	11,77	11,83
Sonstige Dienstleistungen	25,43	27,51	29,21	29,69	30,15	30,61	30,91
Wertschöpfung der Wirtschaftsbereiche	161,27	186,59	204,12	211,72	218,35	223,13	225,31
Bruttoinlandsprodukt	179,14	207,53	225,48	233,09	240,24	245,00	247,30

2008 und 2009: Prognose. Prognosewerte basieren auf der zum Zeitpunkt der Erstellung jeweils gültigen Jahresrechnung.
[1]) Einschließlich Gewinnung von Steinen und Erden.
[2]) Prognose einschließlich Bergbau.
[3]) Einschließlich Reparatur von Kfz und Gebrauchsgütern.
[4]) Einschließlich Vermietung beweglicher Sachen und Erbringung von unternehmensbezogenen Dienstleistungen.
[5]) Einschließlich Landesverteidigung und Sozialversicherung.
Quelle: STATISTIK AUSTRIA, WIFO.
Letzte Aktualisierung: 2.10.2008

Tabelle A 3: Beherbergungsbetriebe und Betten nach Bundesländern[1)]

Beherbergungsbetriebe													
	2001	2002	%	2003	%	2004	%	2005	%	2006	%	2006	%
Bgld.	1.214	1.251	3,05%	1.289	3,04%	1.250	-3,03%	1.249	-0,08%	1.260	0,88%	1.263	0,24%
Ktn.	12.609	11.898	-5,64%	11.486	-3,46%	11.080	-3,53%	11.106	0,23%	10.685	-3,79%	10.310	-3,51%
NÖ.	3.223	3.232	0,28%	3.255	0,71%	3.248	-0,22%	3.355	3,29%	3.343	-0,36%	3.348	0,15%
OÖ.	4.465	4.339	-2,82%	4.215	-2,86%	4.179	-0,85%	4.188	0,22%	4.164	-0,57%	4.089	-1,80%
Sbg.	13.592	13.174	-3,08%	12.988	-1,41%	12.653	-2,58%	12.384	-2,13%	12.131	-2,04%	12.314	1,51%
Stmk.	7.194	7.161	-0,46%	7.181	0,28%	7.119	-0,86%	7.012	-1,50%	6.922	-1,28%	6.858	-0,92%
Tirol	25.495	25.173	-1,26%	24.989	-0,73%	24.732	-1,03%	24.906	0,70%	24.684	-0,89%	24.541	-0,58%
Vbg.	5.950	5.893	-0,96%	5.839	-0,92%	5.801	-0,65%	5.880	1,36%	5.955	1,28%	5.935	-0,34%
Wien	427	431	0,94%	427	-0,93%	447	4,68%	439	-1,79%	445	1,37%	427	-4,04%
insg.	**74.169**	**72.552**	**-2,18%**	**71.669**	**-1,22%**	**70.509**	**-1,62%**	**70.519**	**0,01%**	**69.589**	**-1,32%**	**69.085**	**-0,72%**
Betten													
	2001	2002	%	2003	%	2004	%	2005	%	2006	%	2006	%
Bgld.	36.653	33.045	-9,84%	33.723	-2,01%	33.504	0,65%	33.810	-0,91%	34.122	-0,91%	34.575	-1,31%
Ktn.	227.731	218.873	-3,89%	217.810	0,49%	214.690	1,45%	214.812	-0,06%	210.210	2,19%	205.389	2,35%
NÖ.	72.586	72.249	-0,46%	72.993	-1,02%	73.145	-0,21%	74.256	-1,50%	76.110	-2,44%	76.703	-0,77%
OÖ.	90.329	86.370	-4,38%	85.100	1,49%	86.610	-1,74%	84.205	2,86%	84.354	-0,18%	83.046	1,58%
Sbg.	221.331	213.680	-3,46%	215.763	-0,97%	216.852	-0,50%	215.021	0,85%	220.367	-2,43%	222.342	-0,89%
Stmk.	123.872	118.833	-4,07%	120.187	-1,13%	122.090	-1,56%	120.051	1,70%	119.583	0,39%	120.925	-1,11%
Tirol	393.672	388.094	-1,42%	384.330	0,98%	384.602	-0,07%	385.211	-0,16%	385.313	-0,03%	387.950	-0,68%
Vbg.	83.993	82.204	-2,13%	81.563	0,79%	81.309	0,31%	83.021	-2,06%	82.585	0,53%	92.116	-10,35%
Wien	45.232	43.722	-3,34%	43.822	-0,23%	48.061	-8,82%	48.562	-1,03%	50.392	-3,63%	50.532	-0,28%
insg.	**1.295.399**	**1.257.070**	**-2,96%**	**1.255.291**	**0,14%**	**1.260.863**	**-0,44%**	**1.258.949**	**0,15%**	**1.263.036**	**-0,32%**	**1.273.578**	**-0,83%**

[1)] Stichtag jeweils 31. Mai; inkl. Campingplätze bzw. Campingbetten.

Quelle: STATISTIK AUSTRIA, ECONOMICA, IHS.

Tabelle A 4: Durchschnittliche Betriebsgröße (Basis Betten) nach Bundesländern

	2001	2002	2003	2004	2005	2006	2007
Bgld.	18	18	18	19	19	19	18
Ktn.	13	13	13	13	13	13	14
NÖ.	19	19	19	20	19	20	20
OÖ.	17	17	17	17	17	17	17
Sbg.	15	15	15	16	16	16	16
Stmk.	14	15	15	15	15	15	16
Tirol	14	14	14	14	14	14	14
Vbg.	12	12	12	12	12	12	14
Wien	100	98	99	99	103	105	110

Tourismusstatistik. Erstellt am: 24.01.2008. Die durchschnittliche Betriebsgröße (Basis Betten) wird über die Anzahl der Betten dividiert durch die Anzahl der Betriebe berechnet. Campingbetten bleiben unberücksichtigt.

Quelle: STATISTIK AUSTRIA, ECONOMICA, IHS.

Tabelle A 5: Ankünfte nach Bundesländern (1995-2007)

	1995	1996	1997	1998	1999	2000	2001	2002	2003	2004	2005	2006	2007
Bgld.	423.010	431.254	442.919	516.143	560.910	608.989	618.453	641.792	674.457	681.002	754.717	777.737	844.340
Ktn.	2.231.954	2.155.337	2.136.735	2.225.607	2.186.955	2.256.402	2.341.644	2.426.576	2.527.510	2.441.801	2.477.634	2.467.001	2.624.896
NÖ.	1.648.105	1.702.346	1.677.806	1.761.003	1.788.504	1.829.820	1.865.775	1.825.309	1.941.076	2.037.908	2.114.103	2.238.520	2.320.422
OÖ.	1.846.794	1.803.435	1.778.326	1.831.445	1.913.991	1.946.156	1.998.066	1.981.172	2.021.974	2.053.033	2.091.896	2.169.337	2.240.416
Sbg.	4.312.269	4.262.874	4.102.336	4.247.220	4.425.662	4.532.048	4.659.851	4.750.920	4.863.282	5.019.941	5.218.529	5.442.248	5.457.154
Stmk.	1.980.192	2.015.388	2.141.586	2.250.763	2.341.068	2.394.492	2.533.168	2.614.448	2.735.002	2.618.828	2.700.853	2.771.668	2.902.491
Tirol	7.378.405	7.263.967	7.111.364	7.381.281	7.500.870	7.875.620	7.943.602	8.171.157	8.252.254	8.288.728	8.509.467	8.533.283	8.646.039
Vbg.	1.580.064	1.563.828	1.538.952	1.584.965	1.605.733	1.668.741	1.683.555	1.728.314	1.771.804	1.784.197	1.795.095	1.805.798	1.867.124
Wien	2.774.421	2.897.066	2.939.701	3.153.172	3.132.750	3.265.719	3.249.926	3.220.234	3.346.404	3.540.914	3.675.029	3.928.870	4.226.913
Veränderung in %													
insg.		1,95%	2,70%	16,53%	8,67%	8,57%	1,55%	3,77%	5,09%	0,97%	10,82%	3,05%	8,56%
Bgld.		-3,43%	-0,86%	4,16%	-1,74%	3,18%	3,78%	3,63%	4,16%	-3,39%	1,47%	-0,43%	6,40%
Ktn.		3,29%	-1,44%	4,96%	1,56%	2,31%	1,96%	-2,17%	6,34%	4,99%	3,74%	5,89%	3,66%
NÖ.		-2,35%	-1,39%	2,99%	4,51%	1,68%	2,67%	-0,85%	2,06%	1,54%	1,89%	3,70%	3,28%
OÖ.		-1,15%	-3,77%	3,53%	4,20%	2,40%	2,82%	1,95%	2,37%	3,22%	3,96%	4,29%	0,27%
Sbg.		1,78%	6,26%	5,10%	4,01%	2,28%	5,79%	3,21%	4,61%	-4,25%	3,13%	2,62%	4,72%
Stmk.		-1,55%	-2,10%	3,80%	1,62%	5,00%	0,86%	2,86%	0,99%	0,44%	2,66%	0,28%	1,32%
Tirol		-1,03%	-1,59%	2,99%	1,31%	3,92%	0,89%	2,66%	2,52%	0,70%	0,61%	0,60%	3,40%
Vbg.		4,42%	1,47%	7,26%	-0,65%	4,24%	-0,48%	-0,91%	3,92%	5,81%	3,79%	6,91%	7,59%
Wien		-0,33%	-0,94%	4,53%	2,02%	3,62%	1,96%	1,73%	2,83%	1,18%	3,06%	2,72%	3,30%
insg.		1,95%	2,70%	16,53%	8,67%	8,57%	1,55%	3,77%	5,09%	0,97%	10,82%	3,05%	8,56%

Quelle: STATISTIK AUSTRIA, ECONOMICA, IHS.

Tabelle A 6: Nächtigungen nach Bundesländern (1995-2007)

	1995	1996	1997	1998	1999	2000	2001	2002	2003	2004	2005	2006	2007
Bgld.	2.093.788	2.015.502	2.003.929	2.211.845	2.346.107	2.435.530	2.435.796	2.470.399	2.473.128	2.390.861	2.541.507	2.576.448	2.699.592
Ktn.	14.837.634	13.723.196	12.970.945	13.198.421	13.066.330	12.830.532	13.012.209	13.357.631	13.478.598	12.900.001	12.730.632	12.300.769	12.794.526
NÖ.	5.827.171	5.621.832	5.446.579	5.606.458	5.662.558	5.726.747	5.643.673	5.432.264	5.620.386	5.825.455	5.840.637	6.071.534	6.330.967
OÖ.	7.354.037	6.898.600	6.641.672	6.650.313	6.773.372	6.718.892	6.631.529	6.531.196	6.555.362	6.532.460	6.525.926	6.607.795	6.711.985
Sbg.	22.376.521	21.430.799	20.123.884	20.255.656	21.065.494	20.955.580	21.532.004	22.009.935	21.975.661	22.178.660	22.827.625	23.272.876	23.440.318
Stmk.	9.178.023	8.991.289	9.076.864	9.085.733	9.377.186	9.441.972	9.701.579	9.831.174	9.943.730	9.545.089	9.741.877	9.746.139	10.049.876
Tirol	40.486.991	39.145.931	38.033.197	38.816.493	39.197.241	40.111.399	40.644.247	41.645.214	42.035.780	41.526.813	42.361.691	41.689.733	41.815.688
Vbg.	7.973.849	7.859.505	7.596.801	7.662.321	7.693.394	7.761.507	7.838.065	7.902.713	7.942.144	7.920.200	7.913.595	7.753.620	7.918.985
Wien	6.986.504	7.249.664	7.212.140	7.669.416	7.551.358	7.704.331	7.671.583	7.623.926	7.942.195	8.431.542	8.758.049	9.349.005	9.655.181
Veränderung in %													
insg.		-3,74%	-0,57%	10,38%	6,07%	3,81%	0,01%	1,42%	0,11%	-3,33%	6,30%	1,37%	4,78%
Bgld.		-7,51%	-5,48%	1,75%	-1,00%	-1,80%	1,42%	2,65%	0,91%	-4,29%	-1,31%	-3,38%	4,01%
Ktn.		-3,52%	-3,12%	2,94%	1,00%	1,13%	-1,45%	-3,75%	3,46%	3,65%	0,26%	3,95%	4,27%
NÖ.		-6,19%	-3,72%	0,13%	1,85%	-0,80%	-1,30%	-1,51%	0,37%	-0,35%	-0,10%	1,25%	1,58%
OÖ.		-4,23%	-6,10%	0,65%	4,00%	-0,52%	2,75%	2,22%	-0,16%	0,92%	2,93%	1,95%	0,72%
Sbg.		-2,03%	0,95%	0,10%	3,21%	0,69%	2,75%	1,34%	1,14%	-4,01%	2,06%	0,04%	3,12%
Stmk.		-3,31%	-2,84%	2,06%	0,98%	2,33%	1,33%	2,46%	0,94%	-1,21%	2,01%	-1,59%	0,30%
Tirol		-1,43%	-3,34%	0,86%	0,41%	0,89%	0,99%	0,82%	0,50%	-0,28%	-0,08%	-2,02%	2,13%
Vbg.		3,77%	-0,52%	6,34%	-1,54%	2,03%	-0,43%	-0,62%	4,17%	6,16%	3,87%	6,75%	3,27%
Wien		-3,57%	-3,39%	1,88%	1,42%	0,85%	1,25%	1,47%	1,00%	-0,61%	1,70%	0,11%	1,72%
insg.		-3,74%	-0,57%	10,38%	6,07%	3,81%	0,01%	1,42%	0,11%	-3,33%	6,30%	1,37%	4,78%

Quelle: STATISTIK AUSTRIA, ECONOMICA, IHS.

Tabelle A 7: Durchschnittliche Aufenthaltsdauer nach Bundesländern (1995-2007)

	1995	1996	1997	1998	1999	2000	2001	2002	2003	2004	2005	2006	2007
Bgld.	4,9	4,7	4,5	4,3	4,2	4,0	3,9	3,8	3,7	3,5	3,4	3,3	3,2
Ktn.	6,6	6,4	6,1	5,9	6,0	5,7	5,6	5,5	5,3	5,3	5,1	5,0	4,9
NÖ.	3,5	3,3	3,2	3,2	3,2	3,1	3,0	3,0	2,9	2,9	2,8	2,7	2,7
OÖ.	4,0	3,8	3,7	3,6	3,5	3,5	3,3	3,3	3,2	3,2	3,1	3,0	3,0
Sbg.	5,2	5,0	4,9	4,8	4,8	4,6	4,6	4,6	4,5	4,4	4,4	4,3	4,3
Stmk.	4,6	4,5	4,2	4,0	4,0	3,9	3,8	3,8	3,6	3,6	3,6	3,5	3,5
Tirol	5,5	5,4	5,3	5,3	5,2	5,1	5,1	5,1	5,1	5,0	5,0	4,9	4,8
Vbg.	5,0	5,0	4,9	4,8	4,8	4,7	4,7	4,6	4,5	4,4	4,4	4,3	4,2
Wien	2,5	2,5	2,5	2,4	2,4	2,4	2,4	2,4	2,4	2,4	2,4	2,4	2,3
Veränderung in %													
insg.		-5,58%	-3,19%	-5,28%	-2,40%	-4,38%	-1,52%	-2,27%	-4,74%	-4,26%	-4,08%	-1,63%	-3,40%
Bgld.		-4,22%	-4,66%	-2,31%	0,75%	-4,83%	-2,28%	-0,94%	-3,12%	-0,93%	-2,74%	-2,96%	-1,73%
Ktn.		-6,60%	-1,70%	-1,93%	-0,55%	-1,15%	-3,35%	-1,61%	-2,71%	-1,28%	-3,35%	-1,82%	-0,45%
NÖ.		-3,94%	-2,36%	-2,77%	-2,54%	-2,44%	-3,86%	-0,67%	-1,66%	-1,86%	-1,96%	-2,36%	-1,51%
OÖ.		-3,12%	-2,42%	-2,78%	-0,20%	-2,86%	-0,07%	0,26%	-2,46%	-2,23%	-0,99%	-2,24%	0,55%
Sbg.		-3,75%	-5,00%	-4,76%	-0,77%	-1,56%	-2,88%	-1,81%	-3,31%	0,25%	-1,04%	-2,51%	-0,46%
Stmk.		-1,79%	-0,76%	-1,67%	-0,63%	-2,54%	0,46%	-0,39%	-0,05%	-1,65%	-0,64%	-1,86%	-1,75%
Tirol		-0,41%	-1,78%	-2,07%	-0,89%	-2,92%	0,10%	-1,79%	-1,97%	-0,97%	-0,69%	-2,60%	-2,18%
Vbg.		-0,63%	-1,96%	-0,86%	-0,90%	-2,13%	0,06%	0,30%	0,25%	0,33%	0,08%	-0,15%	-3,34%
Wien		-3,25%	-2,48%	-2,54%	-0,59%	-2,68%	-0,69%	-0,26%	-1,78%	-1,77%	-1,32%	-2,54%	-1,54%
insg.		-3,74%	-0,57%	10,38%	6,07%	3,81%	0,01%	1,42%	0,11%	-3,33%	6,30%	1,37%	4,78%

Quelle: STATISTIK AUSTRIA, ECONOMICA, IHS.

Tabelle A 8: Tourismusintensität pro EinwohnerIn (Basis Nächtigungen)

	1995	1996	1997	1998	1999	2000	2001	2002	2003	2004	2005	2006	2007
Bgld.	8	7	7	8	8	9	9	9	9	9	9	9	10
Ktn.	26	24	23	24	23	23	23	24	24	23	23	22	23
NÖ.	4	4	4	4	4	4	4	4	4	4	4	4	4
OÖ.	5	5	5	5	5	5	5	5	5	5	5	5	5
Sbg.	44	42	39	40	41	41	42	42	42	42	43	44	44
Stmk.	8	8	8	8	8	8	8	8	8	8	8	8	8
Tirol	62	60	58	59	59	60	60	61	62	60	61	60	60
Vbg.	23	23	22	22	22	22	22	22	22	22	22	21	22
Wien	5	5	5	5	5	5	5	5	5	5	5	6	6

Quelle: STATISTIK AUSTRIA, Tourismusstatistik. Erstellt am: 26.2.2008. Die Tourismusintensität pro EinwohnerIn wird über die Anzahl der Nächtigungen dividiert durch die Wohnbevölkerung berechnet.

Tabelle A 9: Kapazitätsauslastung (Basis Betten) in % getrennt nach Sommer- und Wintersaison (1999-2007)

Wintersaison									
	1998/1999	**1999/2000**	**2000/2001**	**2001/2002**	**2002/2003**	**2003/2004**	**2004/2005**	**2005/2006**	**2006/2007**
Bgld.	15,7	17,8	19,9	20,7	19,2	19,4	18,2	19,8	21,2
Ktn.	16,3	16,8	17,6	18,2	18,9	19,7	20,0	21,0	22,4
NÖ.	17,9	18,9	19,2	18,5	18,0	19,5	19,2	20,0	20,7
OÖ.	18,3	18,9	19,5	20,2	19,8	20,5	20,5	20,6	21,7
Sbg.	32,8	33,6	34,5	37,0	36,4	36,9	38,3	38,8	37,9
Stmk.	23,2	23,2	24,5	24,2	24,9	24,7	24,6	25,2	24,5
Tirol	34,2	35,1	37,4	38,6	39,5	40,1	40,4	40,0	38,9
Vbg.	33,7	34,4	35,0	36,4	36,7	36,9	36,6	36,2	33,7
Wien	41,9	42,5	43,9	41,9	44,2	47,5	45,6	48,6	48,7
Sommersaison									
	1999	**2000**	**2001**	**2002**	**2003**	**2004**	**2005**	**2006**	**2007**
Bgld.	15,7	17,8	19,9	20,7	19,2	19,4	18,2	19,8	21,2
Ktn.	16,3	16,8	17,6	18,2	18,9	19,7	20,0	21,0	22,4
NÖ.	17,9	18,9	19,2	18,5	18,0	19,5	19,2	20,0	20,7
OÖ.	18,3	18,9	19,5	20,2	19,8	20,5	20,5	20,6	21,7
Sbg.	32,8	33,6	34,5	37,0	36,4	36,9	38,3	38,8	37,9
Stmk.	23,2	23,2	24,5	24,2	24,9	24,7	24,6	25,2	24,5
Tirol	34,2	35,1	37,4	38,6	39,5	40,1	40,4	40,0	38,9
Vbg.	33,7	34,4	35,0	36,4	36,7	36,9	36,6	36,2	33,7
Wien	41,9	42,5	43,9	41,9	44,2	47,5	45,6	48,6	48,7

Quelle: STATISTIK AUSTRIA, Tourismusstatistik. Erstellt am: 28.1.2008. Die Kapazitätsauslastung gibt das Verhältnis der Anzahl der Nächtigungen zur Anzahl der Betten in der Sommer- bzw. Wintersaison wieder (ohne Zusatzbetten, Matratzenlager und Campingplätze).

Tabelle A 10: Ankünfte und Übernachtungen nach Unterkunftsarten im Kalenderjahr 2007, endgültige Ergebnisse für Niederösterreich

Unterkunftsarten			Ankünfte			Übernachtungen			Aufenthaltsdauer		
			insgesamt	inländische Gäste	ausländische Gäste	insgesamt	inländische Gäste	ausländische Gäste	insgesamt	inländische Gäste	ausländische Gäste
			absolut						in Tagen		
1	Hotels und ähnliche Betriebe		1.878.062	1.029.149	848.913	4.433.893	2.692.086	1.741.807	2,4	2,6	2,1
	davon:	5-/4-Sterne-Betriebe	966.318	514.897	451.421	2.338.871	1.484.572	854.299	2,4	2,9	1,9
		3-Sterne-Betriebe	669.974	356.137	313.837	1.485.784	810.523	675.261	2,2	2,3	2,2
		2-/1-Sterne-Betriebe	241.770	158.115	83.655	609.238	396.991	212.247	2,5	2,5	2,5
2	Ferienwohnungen/-häuser (gewerblich)		6.154	3.454	2.700	25.861	17.136	8.725	4,2	5,0	3,2
1+2	Gewerbliche Beherbergungsbetriebe		1.884.216	1.032.603	851.613	4.459.754	2.709.222	1.750.532	2,4	2,6	2,1
3	Campingplätze		64.997	19.369	45.628	184.113	60.307	123.806	2,8	3,1	2,7
4	Jugendherbergen, -gästehäuser		32.184	21.156	11.028	78.193	57.007	21.186	2,4	2,7	1,9
5	Kinder- und Jugenderholungsheime		2.228	2.228	-	17.726	17.726	-	8,0	8,0	-
6	Kurheime des Sozialversicherungsträger		14.819	14.792	27	302.722	302.183	539	20,4	20,4	20,0
7	Private und öffentliche Kurheime		26.185	24.456	1.729	384.326	378.903	5.423	14,7	15,5	3,1
8	Bewirtschaftete Schutzhütten		18.089	16.624	1.465	22.505	19.668	2.837	1,2	1,2	1,9
9	Sonstige Unterkünfte		78.768	68.665	10.103	271.663	233.306	38.357	3,4	3,4	3,8
2-9	Sonstige Beherbergungsbetriebe		243.424	170.744	72.680	1.287.109	1.086.236	200.873	5,3	6,4	2,8
10	Privatquartiere nicht auf Bauernhöfen		121.093	72.717	48.376	326.212	187.253	138.959	2,7	2,6	2,9
11	Privatquartiere auf Bauernhöfen		43.838	28.420	15.418	134.723	80.378	54.345	3,1	2,8	3,5
10+11	Privatquartiere gesamt		164.931	101.137	63.794	460.935	267.631	193.304	2,8	2,6	3,0
12	Ferienwohnungen/ -häuser (privat) nicht auf Bauernh.		21.213	12.214	8.999	93.367	44.359	49.008	4,4	3,6	5,4
13	Ferienwohnungen/ -häuser (privat) auf Bauernhöfen		12.792	8.772	4.020	55.663	34.873	20.790	4,4	4,0	5,2
12+13	Ferienwohnungen/ -häuser (privat) gesamt		34.005	20.986	13.019	149.030	79.232	69.798	4,4	3,8	5,4
10-13	Privatquartiere insgesamt		198.936	122.123	76.813	609.965	346.863	263.102	3,1	2,8	3,4
1-13	**Insgesamt**		**2.320.422**	**1.322.016**	**998.406**	**6.330.967**	**4.125.185**	**2.205.782**	**2,7**	**3,1**	**2,2**

Tabelle A 10.1: Ankünfte und Übernachtungen nach Unterkunftsarten im Kalenderjahr 2007, endgültige Ergebnisse für Niederösterreich

Unterkunftsarten			Ankünfte			Übernachtungen			Aufenthaltsdauer		
			insgesamt	inländische Gäste	ausländische Gäste	insgesamt	inländische Gäste	ausländische Gäste	insgesamt	inländische Gäste	ausländische Gäste
			+/- zum Vorjahr, in %						+/- zum Vorjahr, in Tagen		
1	Hotels und ähnliche Betriebe		3,4	2,5	4,4	4,5	3,2	6,6	0,0	0,0	0,0
	davon:	5-/4-Sterne-Betriebe	0,2	-0,7	1,2	4,7	2,3	9,0	0,1	0,1	0,1
		3-Sterne-Betriebe	7,7	6,6	8,9	3,2	3,3	3,2	-0,1	-0,1	-0,1
		2-/1-Sterne-Betriebe	5,1	4,9	5,5	6,9	6,4	7,9	0,0	0,0	0,1
2	Ferienwohnungen/ -häuser (gewerblich)		10,3	3,0	21,2	16,9	3,1	58,8	0,2	0,0	0,8
1+2	Gewerbliche Beherbergungsbetriebe		3,4	2,5	4,4	4,5	3,2	6,7	0,0	0,0	0,0
3	Campingplätze		10,9	14,7	9,4	10,7	11,8	10,2	-0,0	-0,1	0,0
4	Jugendherbergen, -gästehäuser		2,8	0,5	7,6	4,5	4,4	4,7	0,0	0,1	-0,1
5	Kinder- und Jugenderholungsheime		-5,0	-0,4	-100,0	-2,4	-0,1	-100,0	0,2	0,0	-
6	Kurheime des Sozialversicherungsträger		-3,8	-3,9	200,0	-4,3	-4,4	199,4	-0,1	-0,1	-0,0
7	Private und öffentliche Kurheime		12,6	12,3	16,4	9,4	9,3	19,2	-0,4	-0,4	0,1
8	Bewirtschaftete Schutzhütten		1,4	0,2	17,6	1,5	-1,8	32,2	0,0	-0,0	0,2
9	Sonstige Unterkünfte		-0,3	0,7	-6,1	0,5	1,5	-5,3	0,0	0,0	0,0
2-9	Sonstige Beherbergungsbetriebe		4,3	3,2	7,2	3,7	2,9	8,0	-0,0	-0,0	0,0
10	Privatquartiere nicht auf Bauernhöfen		6,2	4,9	8,1	4,3	2,5	6,8	-0,0	-0,1	-0,0
11	Privatquartiere auf Bauernhöfen		4,8	4,3	5,6	2,5	1,7	3,8	-0,1	-0,1	-0,1
10+11	Privatquartiere gesamt		5,8	4,7	7,5	3,8	2,3	5,9	-0,1	-0,1	-0,0
12	Ferienwohnungen/ -häuser (privat) nicht auf Bauernh.		5,8	2,2	11,1	6,7	1,3	12,3	0,0	-0,0	0,1
13	Ferienwohnungen/ -häuser (privat) auf Bauernhöfen		4,7	8,1	-2,0	1,8	5,5	-3,8	-0,1	-0,1	-0,1
12+13	Ferienwohnungen/ -häuser (privat) gesamt		5,4	4,6	6,7	4,9	3,1	6,9	-0,0	-0,1	0,0
10-13	Privatquartiere insgesamt		5,7	4,7	7,4	4,0	2,5	6,2	-0,0	-0,1	-0,0
1-13	**Insgesamt**		**3,7**	**2,8**	**4,8**	**4,3**	**3,0**	**6,7**	**0,0**	**0,0**	**0,0**

Tabelle A 10.2: Ankünfte und Übernachtungen nach Unterkunftsarten im Kalenderjahr 2007, endgültige Ergebnisse für Niederösterreich

Unterkunftsarten			Ankünfte			Übernachtungen		
			insgesamt	inländische Gäste	ausländische Gäste	insgesamt	inländische Gäste	ausländische Gäste
			Anteile in %					
1	Hotels und ähnliche Betriebe		80,9	77,8	85,0	70,0	65,3	79,0
	davon:	5-/4-Sterne -etriebe	41,6	38,9	45,2	36,9	36,0	38,7
		3-Sterne-Betriebe	28,9	26,9	31,4	23,5	19,6	30,6
		2-/1-Sterne-Betriebe	10,4	12,0	8,4	9,6	9,6	9,6
2	Ferienwohnungen/ -häuser (gewerblich)		0,3	0,3	0,3	0,4	0,4	0,4
1+2	Gewerbliche Beherbergungsbetriebe		81,2	78,1	85,3	70,4	65,7	79,4
3	Campingplätze		2,8	1,5	4,6	2,9	1,5	5,6
4	Jugendherbergen, -gästehäuser		1,4	1,6	1,1	1,2	1,4	1,0
5	Kinder- und Jugenderholungsheime		0,1	0,2	-	0,3	0,4	-
6	Kurheime des Sozialversicherungsträger		0,6	1,1	0,0	4,8	7,3	0,0
7	Private und öffentliche Kurheime		1,1	1,8	0,2	6,1	9,2	0,2
8	Bewirtschaftete Schutzhütten		0,8	1,3	0,1	0,4	0,5	0,1
9	Sonstige Unterkünfte		3,4	5,2	1,0	4,3	5,7	1,7
2-9	Sonstige Beherbergungsbetriebe		10,5	12,9	7,3	20,3	26,3	9,1
10	Privatquartiere nicht auf Bauernhöfen		5,2	5,5	4,8	5,2	4,5	6,3
11	Privatquartiere auf Bauernhöfen		1,9	2,1	1,5	2,1	1,9	2,5
10+11	Privatquartiere gesamt		7,1	7,7	6,4	7,3	6,5	8,8
12	Ferienwohnungen/ -häuser (privat) nicht auf Bauernh.		0,9	0,9	0,9	1,5	1,1	2,2
13	Ferienwohnungen/ -häuser (privat) auf Bauernhöfen		0,6	0,7	0,4	0,9	0,8	0,9
12+13	Ferienwohnungen/ -häuser (privat) gesamt		1,5	1,6	1,3	2,4	1,9	3,2
10-13	Privatquartiere insgesamt		8,6	9,2	7,7	9,6	8,4	11,9
1-13	**Insgesamt**		**100,0**	**100,0**	**100,0**	**100,0**	**100,0**	**100,0**

Quelle: STATISTIK AUSTRIA, Tourismusstatistik. Erstellt am: 26.02.2008.

Tabelle A 11: Besucherzahlen von Sehenswürdigkeiten in Österreich 2005

	BesucherInnen		BesucherInnen
Burgenland		**Steiermark**	
Märchenpark St. Margarethen	215.000	Basilika Mariazell	1.000.000
Basilika Frauenkirchen	90.000	Dachstein & Skywalk	150.000
Schloss Esterhazy	78.500	Herberstein Schloss und Tierpark	140.000
		Landesausstellung 2005	125.000
Kärnten			
Nockalmstrasse	221.864	**Tirol**	
Villacher Alpenstrasse	91.216	Swarovski Kristallwelten	680.000
		Alpenzoo, Innsbruck	234.488
Niederösterreich		Heimatmuseum/Festung Kufstein	152.320
Römertherme Baden	241.805	Bergisel Besucher Skisprung Stadion	140.000
Kunstmeile Krems	193.919		
Schloss Hof	140.000	**Vorarlberg**	
Magna Racino	132.109	Bregenz, Wildpark Pfänder u. Adlerwarte	533.953
Stift Heiligenkreuz	112.699	Silvretta-Stausee und Bielerhöhe	302.000
Schneebergbahn	103.000	Inatura Erlebnis Naturschau, Dornbirn	88.979
Schloss Rosenburg	96.500		
		Wien	
Oberösterreich		Wiener Prater	2.700.000
Pöstlingbergbahn Linz	494.451	Schloss Schönbrunn, Schauräume	2.300.081
Wolfgangseeschifffahrt St. Wolfgang	353.000	Kunsthistorisches Museum	665.149
Seeschloss Ort	232.000	Riesenrad	620.000
		Hofburg/Kaiserappartements	583.000
Salzburg		Albertina	561.794
Großglockner Hochalpenstraße	819.154	Österreichische Galerie Belvedere	415.640
Festung Hohensalzburg	805.636	Donauturm	401.225
Mozarts Geburts- und Wohnhaus	431.000		
Krimmler Wasserfälle	370.000		

Quelle: Österreich Werbung, ECONOMICA, IHS.
*Daten für Kärnten aus dem Jahr 2003.

Tabelle A 12: Bruttowertschöpfung zu Herstellungspreisen nach Wirtschaftsbereichen in Niederösterreich, ESVG 1995, (nominelles Wachstum in %)

	Land- und Forstwirtschaft; Fischerei und Fischz.	Bergbau und Gewinnung von Steinen und Erden	Sachgütererzeugung	Energie- und Wasserversorgung	Bauwesen	Handel; Instandhaltung u. Reparatur von KFZ u. Gg.	Beherbergungs- und Gaststättenwesen	Verkehr und Nachrichtenübermittlung	Kredit- und Versicherungswesen	Realitätenwesen, Unternehmensdienstl. usw.	Öffentliche Verwaltung	Sonstige Dienstleistungen	Gesamt
1996	-4,4	13,6	2,4	3,7	1,1	3,1	0,1	3,0	8,8	2,8	2,5	0,3	2,3
1997	-2,9	2,8	4,2	-3,3	-1,6	4,2	7,9	8,7	-4,0	3,5	-2,1	-3,4	1,4
1998	2,4	-1,4	4,5	1,7	6,1	8,1	3,5	7,8	6,2	7,4	1,1	9,7	5,5
1999	0,9	9,0	6,0	9,0	0,4	-4,1	1,7	4,4	-2,2	8,5	4,9	3,0	3,1
2000	-5,0	-12,1	13,7	-5,3	4,9	7,6	-0,8	2,8	3,2	9,6	0,5	7,5	6,3
2001	6,6	43,5	-2,1	-7,5	-2,2	-0,4	10,8	-3,2	-1,8	3,7	2,5	2,7	0,7
2002	-4,3	5,1	2,9	-0,4	3,5	5,6	3,8	4,9	-4,5	3,2	0,2	-1,8	2,7
2003	-5,1	23,1	0,7	1,6	6,5	4,4	8,3	-0,9	7,5	3,6	2,0	5,5	2,7
2004	2,0	51,2	1,9	0,9	4,4	5,5	4,6	-1,2	6,3	9,6	-0,4	8,0	4,2
2005	-22,4	7,8	1,5	6,5	2,5	2,7	2,4	0,5	-2,1	7,0	3,0	6,7	2,2

Quelle: STATISTIK AUSTRIA, ECONOMICA, IHS.

Tabelle A 13: Bruttowertschöpfung zu Herstellungspreisen nach Wirtschaftsbereichen in Niederösterreich, ESVG 1995, laufende Preise (in Mio. €)

	Primärer Sektor	**Sekundärer Sektor**	**davon**				**Tertiärer Sektor**	**davon**										**gesamt**
	Land- und Forstwirtschaft		Bergbau und Gewinnung von Steinen und Erden	Sachgütererzeugung	Energie- und Wasserversorgung	Bauwesen		Handel; Instandh. u. Reparatur von KFZ u. Gg.	Beherbergungs- und Gaststätten wesen	Verkehr und Nachrichtenübermittlung	Kredit- und Versicherungswesen	Realitätenwesen, Unternehmensdienstl. usw.	Öffentliche Verwaltung	Unterrichtswesen	Gesundheitsveterinärsozialwesen	Sonstige Dienstleistungen	Private haushalte	
1995	**1.366**	**8.637**	125	5.489	708	2.315	**14.813**	3.147	667	1.881	1.022	2.709	1.732	1.306	1.593	699	58	**24.817**
1996	**1.306**	**8.838**	142	5.621	734	2.341	**15.253**	3.243	668	1.937	1.112	2.785	1.775	1.348	1.625	701	59	**25.396**
1997	**1.268**	**9.015**	146	5.856	710	2.303	**15.482**	3.378	721	2.105	1.067	2.882	1.737	1.425	1.428	677	61	**25.764**
1998	**1.298**	**9.432**	144	6.121	722	2.444	**16.458**	3.651	746	2.269	1.133	3.096	1.756	1.479	1.522	743	63	**27.188**
1999	**1.310**	**9.884**	157	6.486	787	2.454	**16.827**	3.503	759	2.369	1.108	3.358	1.842	1.560	1.497	765	65	**28.022**
2000	**1.244**	**10.833**	138	7.376	745	2.575	**17.705**	3.769	753	2.436	1.143	3.681	1.852	1.610	1.566	822	74	**29.782**
2001	**1.326**	**10.623**	198	7.219	689	2.518	**18.040**	3.755	834	2.357	1.122	3.816	1.898	1.703	1.630	844	80	**29.989**
2002	**1.269**	**10.931**	208	7.430	686	2.607	**18.592**	3.967	866	2.472	1.072	3.940	1.902	1.748	1.713	829	83	**30.792**
2003	**1.204**	**11.208**	256	7.479	697	2.776	**19.201**	4.142	938	2.450	1.152	4.081	1.940	1.771	1.769	875	85	**31.613**
2004	**1.228**	**11.610**	387	7.622	703	2.897	**20.100**	4.370	981	2.420	1.225	4.472	1.933	1.776	1.892	945	86	**32.938**
2005	**953**	**11.876**	417	7.740	749	2.970	**20.835**	4.489	1.005	2.432	1.199	4.784	1.991	1.853	1.988	1.008	87	**33.665**

Quelle: STATISTIK AUSTRIA, ECONOMICA, IHS.

Tabelle A 14: Bruttowertschöpfung zu Herstellungspreisen nach Wirtschaftsbereichen in Niederösterreich, ESVG 1995, Anteile an Gesamtösterreich (in %)

	Primärer Sektor	**Sekundärer Sektor**	**davon**				**Tertiärer Sektor**	**davon**										**gesamt**
	Land- und Forstwirtschaft		Bergbau und Gewinnung von Steinen und Erden	Sachgütererzeugung	Energie- und Wasserversorgung	Bauwesen		Handel; Instandh. u. Reparatur von KFZ u. Gg.	Beherbergungs- und Gaststättenwesen	Verkehr und Nachrichtenübermittlung	Kredit- und Versicherungswesen	Realitätenwesen, Unternehmensdienstl. usw.	Öffentliche Verwaltung	Unterrichtswesen	Gesundheits-veterinär-sozialwesen	Sonstige Dienstleistungen	Private haushalte	
1995	**32,2**	**18,0**	21,7	18,0	15,9	18,7	**14,0**	15,4	10,8	16,1	10,6	12,5	16,0	14,7	16,2	11,3	15,8	**15,7**
1996	**32,8**	**17,9**	22,9	18,1	15,9	17,9	**14,0**	15,5	10,8	16,3	10,9	12,1	16,1	15,0	15,9	11,1	15,5	**15,6**
1997	**31,6**	**17,7**	22,6	18,0	16,2	17,1	**14,0**	15,5	11,2	17,2	10,8	11,8	15,7	15,6	16,2	10,6	15,6	**15,6**
1998	**32,9**	**17,8**	22,9	18,2	15,8	17,3	**14,3**	16,3	11,0	18,0	11,0	11,8	15,5	15,7	16,3	11,2	15,8	**15,8**
1999	**33,4**	**17,9**	23,5	18,3	17,0	16,9	**14,1**	15,1	10,6	18,5	11,0	12,0	15,8	15,8	15,7	11,4	16,0	**15,7**
2000	**31,3**	**18,6**	19,1	19,2	17,1	17,3	**14,0**	15,1	9,7	18,4	11,0	12,0	15,8	15,8	15,8	11,6	16,6	**15,8**
2001	**32,0**	**18,1**	23,9	18,4	16,2	17,3	**13,7**	14,7	10,1	16,9	10,8	11,7	16,1	16,4	15,4	11,8	16,9	**15,4**
2002	**31,4**	**18,3**	24,7	18,8	15,3	17,6	**13,8**	15,3	9,8	16,9	10,7	11,6	16,0	16,4	15,7	11,3	16,9	**15,5**
2003	**30,3**	**18,4**	29,7	18,9	14,5	17,6	**13,9**	15,7	10,1	16,4	10,8	11,7	15,9	16,1	15,5	11,6	16,9	**15,5**
2004	**31,1**	**18,4**	40,1	18,6	14,1	18,0	**13,9**	15,8	10,1	16,1	10,8	11,9	15,7	16,0	15,8	11,8	16,3	**15,5**
2005	**26,9**	**18,1**	41,6	18,1	14,5	17,8	**13,8**	15,9	9,9	16,4	10,5	11,9	15,6	16,0	15,6	11,8	16,0	**15,3**

Quelle: STATISTIK AUSTRIA, ECONOMICA, IHS.

Tabelle A 15: Bruttowertschöpfung zu Herstellungspreisen nach Wirtschaftsbereichen in Niederösterreich, ESVG 1995, Anteile der Wirtschaftsbereiche an Gesamtniederösterreich (%)

	Primärer Sektor	**Sekundärer Sektor**	**davon**				**Tertiärer Sektor**	**davon**										**gesamt**
	Land- und Forstwirtschaft		Bergbau und Gewinnung von Steinen und Erden	Sachgütererzeugung	Energie- und Wasserversorgung	Bauwesen		Handel; Instandh. u. Reparatur von KFZ u. Gg.	Beherbergungs- und Gaststätten wesen	Verkehr und Nachrichtenübermittlung	Kredit- und Versicherungswesen	Realitätenwesen, Unternehmensdienstl. usw.	Öffentliche Verwaltung	Unterrichtswesen	Gesundheitsveterinärsozialwesen	Sonstige Dienstleistungen	Private haushalte	
1995	**5,5**	**34,8**	0,5	22,1	2,9	9,3	**59,7**	12,7	2,7	7,6	4,1	10,9	7,0	5,3	6,4	2,8	0,2	**100,0**
1996	**5,1**	**34,8**	0,6	22,1	2,9	9,2	**60,1**	12,8	2,6	7,6	4,4	11,0	7,0	5,3	6,4	2,8	0,2	**100,0**
1997	**4,9**	**35,0**	0,6	22,7	2,8	8,9	**60,1**	13,1	2,8	8,2	4,1	11,2	6,7	5,5	5,5	2,6	0,2	**100,0**
1998	**4,8**	**34,7**	0,5	22,5	2,7	9,0	**60,5**	13,4	2,7	8,3	4,2	11,4	6,5	5,4	5,6	2,7	0,2	**100,0**
1999	**4,7**	**35,3**	0,6	23,1	2,8	8,8	**60,0**	12,5	2,7	8,5	4,0	12,0	6,6	5,6	5,3	2,7	0,2	**100,0**
2000	**4,2**	**36,4**	0,5	24,8	2,5	8,6	**59,4**	12,7	2,5	8,2	3,8	12,4	6,2	5,4	5,3	2,8	0,2	**100,0**
2001	**4,4**	**35,4**	0,7	24,1	2,3	8,4	**60,2**	12,5	2,8	7,9	3,7	12,7	6,3	5,7	5,4	2,8	0,3	**100,0**
2002	**4,1**	**35,5**	0,7	24,1	2,2	8,5	**60,4**	12,9	2,8	8,0	3,5	12,8	6,2	5,7	5,6	2,7	0,3	**100,0**
2003	**3,8**	**35,5**	0,8	23,7	2,2	8,8	**60,7**	13,1	3,0	7,7	3,6	12,9	6,1	5,6	5,6	2,8	0,3	**100,0**
2004	**3,7**	**35,2**	1,2	23,1	2,1	8,8	**61,0**	13,3	3,0	7,3	3,7	13,6	5,9	5,4	5,7	2,9	0,3	**100,0**
2005	**2,8**	**35,3**	1,2	23,0	2,2	8,8	**61,9**	13,3	3,0	7,2	3,6	14,2	5,9	5,5	5,9	3,0	0,3	**100,0**

Quelle: STATISTIK AUSTRIA, ECONOMICA, IHS.

Tabelle A 16: Arbeitnehmerentgelt[1)] nach Wirtschaftsbereichen in Niederösterreich, ESVG 1995, laufende Preise (in Mio. €)

	Primärer Sektor	**Sekundärer Sektor**	**davon**				**Tertiärer Sektor**	**davon**										**gesamt**
	Land- und Forstwirtschaft		Bergbau und Gewinnung von Steinen und Erden	Sachgütererzeugung	Energie- und Wasserversorgung	Bauwesen		Handel; Instandh. u. Reparatur von KFZ u. Gg.	Beherbergungs- und Gaststättenwesen	Verkehr und Nachrichten übermittlung	Kredit- und Versicherungswesen	Realitätenwesen, Unternehmensdienstl. usw.	Öffentliche Verwaltung	Unterrichtswesen	Gesundheits-veterinär-sozialwesen	Sonstige Dienstleistungen	Private haushalte	
1995	**83**	**5.399**	137	3.629	271	1.362	**8.808**	1.891	423	1.240	560	665	1.443	1.254	820	454	58	**14.290**
1996	**87**	**5.357**	139	3.572	273	1.374	**9.096**	1.972	435	1.323	565	679	1.465	1.286	845	467	59	**14.540**
1997	**90**	**5.351**	133	3.544	278	1.396	**9.354**	2.077	442	1.411	572	699	1.429	1.321	885	457	61	**14.795**
1998	**91**	**5.524**	139	3.669	280	1.435	**9.667**	2.158	461	1.436	593	710	1.452	1.367	943	483	63	**15.282**
1999	**95**	**5.564**	123	3.728	280	1.432	**10.137**	2.291	477	1.502	597	781	1.522	1.398	991	513	65	**15.795**
2000	**98**	**5.608**	121	3.799	270	1.418	**10.362**	2.317	493	1.453	609	859	1.528	1.445	1.050	534	74	**16.068**
2001	**100**	**5.496**	119	3.778	249	1.350	**10.651**	2.446	509	1.526	625	820	1.555	1.504	1.036	551	80	**16.247**
2002	**105**	**5.616**	128	3.888	259	1.341	**10.984**	2.616	514	1.572	630	825	1.577	1.536	1.064	566	83	**16.704**
2003	**112**	**5.671**	119	3.929	277	1.345	**11.213**	2.637	524	1.580	657	933	1.617	1.565	1.046	568	85	**16.996**
2004	**114**	**5.766**	117	4.014	291	1.344	**11.458**	2.697	537	1.607	654	1.025	1.609	1.573	1.078	592	86	**17.338**
2005	**115**	**5.805**	113	4.046	294	1.351	**11.949**	2.777	556	1.718	676	1.089	1.666	1.629	1.128	622	87	**17.868**

Quelle: STATISTIK AUSTRIA, ECONOMICA, IHS. Konzept: ESVG 95, VGR-Revisionsstand: "Volkswirtschaftliche Gesamtrechnungen 1976-2004, Hauptergebnisse". Etwaige Rundungsdifferenzen wurden nicht ausgeglichen. [1]) Das Arbeitnehmerentgelt setzt sich zusammen aus Bruttolöhnen und -gehältern und Sozialbeiträgen der ArbeitgeberInnen.

Tabelle A 17: Erwerbstätige[1)] nach Wirtschaftsbereichen in Niederösterreich[2)] (Beschäftigungsverhältnisse[3)])

	Primärer Sektor	**Sekundärer Sektor**	**davon**				**Tertiärer Sektor**	**davon**										**gesamt**
	Land- und Forstwirtschaft		Bergbau und Gewinnung von Steinen und Erden	Sachgütererzeugung	Energie- und Wasserversorgung	Bauwesen		Handel; Instandh. u. Reparatur von KFZ u. Gg.	Beherbergungs- und Gaststättenwesen	Verkehr und Nachrichtenübermittlung	Kredit- und Versicherungswesen	Realitätenwesen, Unternehmensdienstl. usw.	Öffentliche Verwaltung	Unterrichtswesen	Gesundheitsveterinär-sozialwesen	Sonstige Dienstleistungen	Private haushalte	
1995	**60.300**	**188.900**	2.700	125.900	4.800	55.600	**349.700**	100.800	25.900	40.600	13.000	30.200	40.900	31.200	42.000	24.000	1.200	**598.900**
1996	**58.200**	**182.100**	2.600	121.600	4.700	53.200	**358.700**	102.000	26.100	41.500	13.100	34.400	41.700	31.600	42.800	24.500	1.200	**599.100**
1997	**56.000**	**178.000**	2.500	118.200	4.500	52.700	**370.500**	104.400	26.700	42.600	13.200	37.300	44.300	32.500	43.600	24.700	1.200	**604.500**
1998	**54.300**	**179.300**	2.800	118.900	4.600	53.000	**379.600**	106.100	27.700	43.500	13.700	40.800	43.100	31.900	45.800	25.600	1.300	**613.200**
1999	**53.400**	**178.200**	2.300	118.900	4.800	52.200	**390.500**	108.600	28.000	44.900	13.800	45.400	42.500	32.800	46.600	26.400	1.400	**622.100**
2000	**51.300**	**175.900**	2.300	117.500	4.500	51.600	**397.600**	110.000	28.100	44.700	13.800	48.600	42.400	33.000	48.300	27.100	1.500	**624.800**
2001	**50.000**	**169.600**	2.200	114.300	4.100	49.100	**400.600**	110.900	28.300	44.200	13.700	48.400	42.400	33.500	49.700	27.600	1.700	**620.200**
2002	**49.700**	**167.600**	2.200	114.400	3.900	47.100	**407.500**	113.400	28.500	45.300	13.800	48.500	43.600	34.400	50.700	27.400	1.700	**624.800**
2003	**49.300**	**165.500**	2.000	111.900	4.300	47.300	**410.100**	113.200	28.800	45.500	13.900	50.300	43.500	34.700	50.900	27.600	1.700	**624.900**
2004	**48.700**	**163.900**	1.900	110.600	4.300	47.100	**413.600**	114.500	29.300	45.000	13.800	53.200	43.100	33.700	51.700	27.400	1.700	**626.300**
2005	**47.500**	**162.200**	1.800	109.200	4.300	46.800	**419.100**	115.000	30.000	46.000	14.100	55.100	43.800	34.200	51.400	27.800	1.700	**628.800**

Quelle: STATISTIK AUSTRIA, ECONOMICA, IHS. Konzept ESVG 95, VGR-Revisionsstand: "Volkswirtschaftliche Gesamtrechnungen 1976-2004, Hauptergebnisse". Etwaige Rundungsdifferenzen wurden nicht ausgeglichen. [1]) Erwerbstätige umfassen ArbeitnehmerInnen und Selbstständige. Regionale Zuordnung nach dem Arbeitsort, Inlandskonzept. [2]) NUTS= EU-weite, verbindliche Klassifikation der Gebietseinheiten für die Statistik.
[3]) Im primären Sektor sind aufgrund der hohen Anzahl geringfügig Beschäftigter Vollzeitäquivalente angegeben.

Tabelle A 18: Bruttoanlageinvestitionen[1)] nach Wirtschaftsbereichen in Niederösterreich[2)], ESVG 1995, laufende Preise (in Mio. €)

	Primärer Sektor	**Sekundärer Sektor**	**davon**				**Tertiärer Sektor**	**davon**										gesamt
	Land- und Forstwirtschaft		Bergbau und Gewinnung von Steinen und Erden	Sachgütererzeugung	Energie- und Wasserversorgung	Bauwesen		Handel; Instandh. u. Reparatur von KFZ u. Gg.	Beherbergungs- und Gaststättenwesen	Verkehr und Nachrichtenübermittlung	Kredit- und Versicherungswesen	Realitätenwesen, Unternehmensdienstl. usw.	Öffentliche Verwaltung	Unterrichtswesen	Gesundheitsveterinär-sozialwesen	Sonstige Dienstleistungen	Private haushalte	
1995	**424**	**1.328**	33	865	243	186	**4.752**	393	120	699	103	2.445	453	78	129	333	0	**6.504**
1996	**470**	**.**	.	.	.	.	**.**	.	.	.	111	2.408	457	78	166	350	0	**.**
1997	**562**	**1.375**	92	818	264	201	**4.868**	390	70	931	118	2.388	476	79	135	281	0	**6.804**
1998	**504**	**1.396**	37	894	265	201	**5.270**	440	61	1.165	120	2.530	440	77	152	287	0	**7.169**
1999	**473**	**1.600**	47	1.072	272	208	**5.301**	470	66	1.048	145	2.497	502	89	129	354	0	**7.374**
2000	**485**	**1.619**	28	1.163	231	197	**5.395**	453	71	1.037	119	2.798	325	84	133	374	0	**7.499**
2001	**441**	**1.473**	31	1.078	195	169	**5.475**	529	92	864	148	2.988	290	79	137	348	0	**7.389**
2002	**435**	**1.281**	21	933	168	159	**4.946**	438	89	789	110	2.685	302	78	137	317	0	**6.662**
2003	**480**	**1.455**	33	1.056	200	166	**5.678**	404	92	1.105	147	3.035	304	77	152	362	0	**7.612**
2004	**494**	**1.426**	60	1.038	185	143	**5.798**	398	83	1.414	122	2.902	265	75	169	371	0	**7.718**
2005	**536**	**1.585**	68	1.063	293	161	**5.940**	423	79	1.268	121	3.119	314	69	183	364	0	**8.061**

Quelle: STATISTIK AUSTRIA, ECONOMICA, IHS. Konzept ESVG 95, VGR-Revisionsstand: "Volkswirtschaftliche Gesamtrechnungen 1976-2004, Hauptergebnisse". Etwaige Rundungsdifferenzen wurden nicht ausgeglichen. [1]) Bruttoanlageinvestitionen umfassen selbsterrichtete Gebäude, Transaktionskosten für Grundstücke und Altbauten, Maschinen, Geräte, Fahrzeuge, immaterielle Anlagegüter (Software, Urheberrechte) sowie Nutztiere und Nutzpflanzungen. Aufgrund fehlender Basisdaten konnten für 1996 in einigen Wirtschaftsbereichen keine regionalen Berechnungen durchgeführt werden. [2]) NUTS= EU-weite, verbindliche Klassifikation der Gebietseinheiten für die Statistik.

Tabelle A 19: ArbeitnehmerInnen[1)] nach Wirtschaftsbereichen in Niederösterreich (NUTS II)[2)] (Beschäftigungsverhältnisse[3)])

	Primärer Sektor	**Sekundärer Sektor**	**davon**				**Tertiärer Sektor**	**davon**										**gesamt**
	Land- und Forstwirtschaft		Bergbau und Gewinnung von Steinen und Erden	Sachgüter-erzeugung	Energie- und Wasser-versorgung	Bau-wesen		Handel; Instandh. u. Reparatur von KFZ u. Gg.	Beherbergungs- und Gaststätten-wesen	Verkehr und Nachrichten-übermittlung	Kredit- und Versicherungs-wesen	Realitätenwesen, Unternehmensdienstl. usw.	Öffentliche Verwaltung	Unterrichtswesen	Gesundheits-veterinär-sozialwesen	Sonstige Dienstleistungen	Private haushalte	
1995	**6.800**	**181.200**	2.600	121.100	4.700	52.700	**318.300**	88.300	19.500	38.900	12.600	24.300	40.900	31.200	40.100	21.300	1.200	**506.200**
1996	**6.800**	**174.200**	2.600	116.800	4.700	50.200	**323.400**	89.400	19.800	39.700	12.700	25.000	41.700	31.400	40.800	21.600	1.200	**504.400**
1997	**6.800**	**170.000**	2.400	113.400	4.500	49.600	**332.300**	91.500	20.000	40.800	12.700	26.300	44.300	32.400	41.400	21.700	1.200	**509.100**
1998	**6.900**	**171.200**	2.700	113.900	4.600	50.000	**337.800**	93.100	20.500	41.700	13.100	27.500	43.100	31.700	43.300	22.500	1.300	**515.900**
1999	**7.300**	**170.000**	2.200	113.900	4.800	49.000	**345.900**	95.700	21.100	43.000	13.100	29.800	42.500	32.600	43.800	23.000	1.400	**523.200**
2000	**7.200**	**167.800**	2.200	112.900	4.400	48.300	**351.700**	97.100	21.500	43.000	13.000	31.600	42.400	32.700	45.400	23.500	1.500	**526.700**
2001	**7.200**	**161.400**	2.100	109.500	4.000	45.700	**353.300**	97.700	21.600	42.500	12.900	30.700	42.400	33.100	46.600	24.000	1.700	**522.000**
2002	**7.600**	**159.800**	2.100	109.800	3.800	44.000	**359.700**	100.500	21.400	43.400	13.100	30.500	43.600	34.100	47.600	23.700	1.700	**527.000**
2003	**7.700**	**157.400**	2.000	107.200	4.200	44.000	**362.400**	100.100	22.100	43.700	13.200	32.400	43.500	34.300	47.300	24.000	1.700	**527.500**
2004	**7.900**	**155.800**	1.900	106.100	4.300	43.600	**365.400**	101.700	22.500	43.300	13.200	34.800	43.100	33.400	48.000	23.800	1.700	**529.100**
2005	**8.000**	**153.800**	1.800	104.600	4.300	43.200	**370.000**	102.000	23.200	44.300	13.400	36.200	43.800	33.800	47.600	24.200	1.700	**531.900**

Quelle: STATISTIK AUSTRIA, ECONOMICA, IHS. Konzept ESVG 95, VGR-Revisionsstand: "Volkswirtschaftliche Gesamtrechnungen 1976-2004, Hauptergebnisse". Etwaige Rundungsdifferenzen wurden nicht ausgeglichen. [1]) Erwerbstätige umfassen ArbeitnehmerInnen und Selbstständige. Regionale Zuordnung nach dem Arbeitsort, Inlandskonzept. [2]) NUTS= EU-weite, verbindliche Klassifikation der Gebietseinheiten für die Statistik.
[3]) Im primären Sektor sind aufgrund der hohen Anzahl geringfügig Beschäftigter Vollzeitäquivalente angegeben.

Tabelle A 20: Primäreinkommen der privaten Haushalte (inkl. private Organisationen ohne Erwerbszweck)[1] nach Bundesländern (NUTS II)[2], ESVG 1995[3] (in Mio. €)

NUTS-Code	Region	1995	1996	1997	1998	1999	2000	2001	2002	2003	2004	2005
AT	**ÖSTERREICH**	**124.008**	**129.125**	**131.872**	**136.385**	**141.126**	**148.436**	**151.393**	**152.390**	**157.058**	**163.962**	**170.802**
AT1	**OSTÖSTERREICH**	**55.194**	**57.651**	**58.852**	**60.681**	**63.090**	**65.996**	**66.996**	**67.099**	**69.005**	**71.656**	**74.298**
AT11	Burgenland	3.725	3.829	3.964	4.101	4.275	4.452	4.588	4.637	4.828	5.218	5.444
AT12	Niederösterreich	23.906	24.934	25.437	26.418	27.494	28.733	29.488	29.513	30.619	31.867	33.133
AT13	Wien	27.563	28.888	29.451	30.162	31.321	32.811	32.920	32.949	33.558	34.571	35.721
AT2	**SÜDÖSTERREICH**	**24.108**	**25.039**	**25.756**	**26.563**	**27.461**	**28.830**	**29.508**	**29.777**	**30.650**	**31.953**	**33.479**
AT21	Kärnten	7.622	7.884	8.117	8.352	8.590	9.013	9.269	9.306	9.596	10.028	10.533
AT22	Steiermark	16.486	17.155	17.639	18.211	18.871	19.817	20.239	20.471	21.054	21.925	22.946
AT3	**WESTÖSTERREICH**	**44.707**	**46.435**	**47.265**	**49.141**	**50.575**	**53.610**	**54.889**	**55.513**	**57.404**	**60.352**	**63.026**
AT31	Oberösterreich	20.486	21.294	21.854	22.702	23.289	24.465	25.065	25.171	26.057	27.575	28.732
AT32	Salzburg	8.292	8.596	8.714	9.038	9.318	9.911	10.006	10.050	10.416	10.886	11.414
AT33	Tirol	10.117	10.524	10.596	10.994	11.395	12.111	12.594	12.958	13.422	14.070	14.652
AT34	Vorarlberg	5.812	6.021	6.101	6.407	6.573	7.123	7.224	7.334	7.509	7.821	8.228

Quelle: STATISTIK AUSTRIA, ECONOMICA, IHS. - VGR-Revisionsstand: Dezember 2002. Etwaige Rundungsdifferenzen wurden nicht ausgeglichen . [1]) Da sich die RGR in ihrer Konzeption auf die Methodik der nationalen VGR stützt, werden Transaktionen und Salden für die Sektoren S. 14 (private Haushalte) und S. 15 (private Organisationen ohne Erwerbszweck) gemeinsam ausgewiesen. [2]) "Nomenclature des unités territoriales statistiques" oder Systematik der Gebietseinheiten für die Statistik: hierarchisch aufgebaute, einheitliche territoriale Gliederung zur Erstellung regionaler Statistiken der EU. [3]) Europäisches System Volkswirtschaftlicher Gesamtrechnungen 1995.

Tabelle A 21: Verfügbares Einkommen der privaten Haushalte (inkl. private Organisationen ohne Erwerbszweck)[1)] nach Bundesländern (NUTS II)[2)], ESVG 1995[3)] (in Mio. €)

NUTS-Code	Region	1995	1996	1997	1998	1999	2000	2001	2002	2003	2004	2005
AT	**ÖSERREICH**	**112.333**	**115.144**	**115.375**	**118.742**	**122.649**	**130.064**	**132.324**	**134.382**	**139.506**	**144.829**	**151.055**
AT1	**OSTÖSTERREICH**	**50.078**	**51.357**	**51.389**	**52.663**	**54.628**	**57.488**	**58.257**	**59.022**	**61.171**	**63.272**	**65.698**
AT11	Burgenland	3.530	3.572	3.632	3.736	3.882	4.073	4.204	4.281	4.472	4.771	4.997
AT12	Niederösterreich	21.628	22.207	22.230	23.018	24.010	25.301	25.928	26.188	27.307	28.252	29.313
AT13	Wien	24.920	25.578	25.527	25.909	26.736	28.114	28.125	28.553	29.392	30.249	31.388
AT2	**SÜDÖSTERREICH**	**22.798**	**23.312**	**23.481**	**24.071**	**24.829**	**26.268**	**26.825**	**27.251**	**28.243**	**29.203**	**30.554**
AT21	Kärnten	7.243	7.392	7.462	7.639	7.854	8.323	8.532	8.652	8.966	9.287	9.741
AT22	Steiermark	15.555	15.920	16.019	16.432	16.975	17.945	18.293	18.599	19.277	19.916	20.813
AT3	**WESTÖSTERREICH**	**39.457**	**40.473**	**40.504**	**42.007**	**43.192**	**46.307**	**47.242**	**48.108**	**50.092**	**52.353**	**54.804**
AT31	Oberösterreich	18.540	19.002	19.130	19.753	20.252	21.539	21.960	22.185	23.033	24.136	25.220
AT32	Salzburg	7.181	7.368	7.349	7.618	7.855	8.453	8.531	8.656	9.064	9.425	9.900
AT33	Tirol	8.872	9.107	9.041	9.396	9.720	10.430	10.820	11.217	11.739	12.258	12.808
AT34	Vorarlberg	4.864	4.996	4.984	5.240	5.365	5.885	5.931	6.050	6.256	6.534	6.876

Quelle: STATISTIK AUSTRIA, ECONOMICA, IHS. VGR-Revisionsstand: Dezember 2002. Etwaige Rundungsdifferenzen wurden nicht ausgeglichen. [1]) Da sich die RGR in ihrer Konzeption auf die Methodik der nationalen VGR stützt, werden Transaktionen und Salden für die Sektoren S. 14 (private Haushalte) und S. 15 (private Organisationen ohne Erwerbszweck) gemeinsam ausgewiesen. [2]) "Nomenclature des unités territoriales statistiques" oder Systematik der Gebietseinheiten für die Statistik: hierarchisch aufgebaute, einheitliche territoriale Gliederung zur Erstellung regionaler Statistiken der EU. [3]) Europäisches System Volkswirtschaftlicher Gesamtrechnungen 1995.

Autoren: Daniela Grozea-Helmenstein, Christian Helmenstein

Wirtschaftsprognose für Niederösterreich

Endbericht/Research Report

© 2008 ECONOMICA Institute of Economic Research, © Institute for Advanced Studies (IHS)
Schottenfeldgasse 29, A-1060 Vienna • ☎ +0676 848 048 401 • http://www.esce.org
Stumpergasse 56, A-1060 Vienna • ☎ +43 1 59991-0 • Fax +43 1 59991 555 • http://www.ihs.ac.at